

AMAZONÍA 2016

ÁREAS PROTEGIDAS

TERRITORIOS INDÍGENAS

[deforestación 2000-2015]

RAISG

RED AMAZÓNICA DE INFORMACIÓN SOCIOAMBIENTAL GEORREFERENCIADA

WWW.AMAZONIASOCIOAMBIENTAL.ORG

Territorios Indígenas

- territorio de ocupación y uso tradicional reconocido oficialmente**
 - país**
 - categoría**
 - Bolivia: Territorio Indígena Originario Campesino (titulado)
 - Brasil: Terra indígena (identificada, declarada o homologada)
 - Colombia: Resguardo Indígena (decretado)
 - Ecuador: Tierra Comunitaria (titulada o decretada)
 - Guyana: Territorio Indígena (decretado)
 - G. Francesa: Zona de Derecho Colectivo para Comunidades Locales
 - Perú: Comunidad Nativa (demarcada y titulada)
 - Comunidad Campesina
 - Venezuela: Tierra Indígena (comunidad demarcada)
- territorio de ocupación y uso tradicional sin reconocimiento oficial, en proceso de titulación o sin información**
 - país**
 - categoría**
 - Bolivia: solicitud de titulación o en proceso de titulación
 - Brasil: no representado en el mapa
 - Ecuador: solicitud de titulación o en proceso de titulación
 - Perú: Comunidad Nativa en proceso de titulación
 - Suriname: sin información
 - Venezuela: área de uso tradicional sin demarcación o territorio autodemarcado
 - comunidad inscrita o por inscribir (en Perú)
- reserva indígena o zona intangible**
 - país**
 - categoría**
 - Perú: Reserva Indígena para pueblos en aislamiento o contacto inicial
 - Ecuador: Zona Intangible a favor de pueblos indígenas y en aislamiento voluntario
- propuesta de reserva indígena (en Perú)**
- indígenas "en aislamiento, no contactados o en contacto inicial"**
 - avistamiento o índice de existencia

Áreas Naturales Protegidas

- uso indirecto (protección integral)**
 - no se permite la extracción de recursos naturales
 - siglo**
 - categoría**
 - AIRE: Área de Relevante Interés Ecológico
 - AEC: Área Ecológica de Conservación
 - EE: Estación Ecológica
 - MN: Monumento Natural
 - PE: Parque Estatal
 - PN: Parque Nacional
 - PNH: Parque Nacional Natural
 - RNIS: Refugio de Vida Silvestre
 - RB: Reserva Biológica
 - REC: Reserva Ecológica
 - RF: Reserva de Biosfera
 - RN: Reserva Nacional Natural
 - RNR: Reserva Natural de la Región
 - RPF: Reserva de Producción de Fajana
 - SH: Santuario Histórico
 - SN: Santuario Nacional
 - SFF: Santuario de Fauna y Flora
 - SF: Santuario de Flora
 - SIN: Sitio Natural
- uso directo (uso sostenible)**
 - se permite el aprovechamiento de los recursos naturales
 - siglo**
 - categoría**
 - ACR: Área de Conservación Regional
 - MAMA: Área de Manejo de Uso Múltiple
 - APA: Área de Protección Ambiental
 - APC: Área de Protección de Cuencas
 - ARE: Área de Relevante Interés Ecológico
 - ANCM: Área Natural de Conservación y Manejo
 - ANMI: Área Natural de Manejo Integrado
 - APM: Área Protegida Municipal
 - BP: Bosque de Protección
 - FE: Bosque Estatal
 - FN: Bosque Nacional
 - EB: Estación Biológica
 - MN: Monumento Natural
 - PDYAMM: Parque Departamental y Área Natural de Manejo Integrado
 - PhyTI: Parque Nacional y Territorio Indígena
 - PNR: Parque Natural Regional
 - PR: Parque Regional
 - RVS: Refugio de Vida Silvestre
 - RBP: Reserva Biológica de Bosque
 - RCBA: Reserva Científica, Ecológica y Arqueológica
 - RC: Reserva Comunal
 - RDS: Reserva de Desarrollo Sostenible
 - RBTI: Reserva de la Biosfera y Territorio Indígena
 - RVS: Reserva de Vida Silvestre
 - REX: Reserva Extractivista
 - RM: Reserva Municipal
 - RN: Reserva Nacional
 - RNI: Reserva Nacional de Fauna Andina
 - RNFA: Reserva Nacional de Fauna Andina
 - DVS: Santuario de Vida Silvestre
- uso directo/indirecto**
 - zonificación pendiente
 - siglo**
 - categoría**
 - BP: Bosque Protector
 - PhyAMI: Parque Nacional y Área Natural de Manejo Integrado
- categorías transitorias**
 - podrían ser cambiadas a otras categorías
 - siglo**
 - categoría**
 - AME: Área de Manejo Especial
 - RF: Reserva Forestal (Ley 2a de 1959)
 - ZR: Zona Reservada

Deforestación en la Amazonia

fuerza: RAISG 2016

- acumulado hasta 2010
- período 2010-2015
- ecosistema natural amazónico no boscoso

Otras fuentes de referencia sobre deforestación o áreas antropicas

- fuentes:
- Sabana en Brasil: CSIRBama/MMA, 2012
- Amazonia en Brasil: Prodes, INPE, 2016
- Amazonia 2015 (para áreas no mapeadas por RAISG)
- Áreas Antropicas en Perú: Cobertura Vegetal del Perú del 2015, MIMAM
- Áreas Antropicas en Ecuador: Cobertura y Uso de la Tierra 2014, MAM-MAGAP
- Deforestación en Bolivia: antes del 2000, Killen et al., 2007; Deforestación 2000-2013, FAN, 2016

- Observaciones:
- 1. En los topónimos, las áreas protegidas están marcadas con (M), (MI) o (R), cuando son Departamentales, Municipales o Regionales respectivamente. No están marcadas las áreas Naturales si aquellas cuya información está disponible en la categoría.
- 2. Por la escala reducida de presentación, no todas las áreas presentan topónimos.
- 3. Fuentes de los datos en la parte superior.

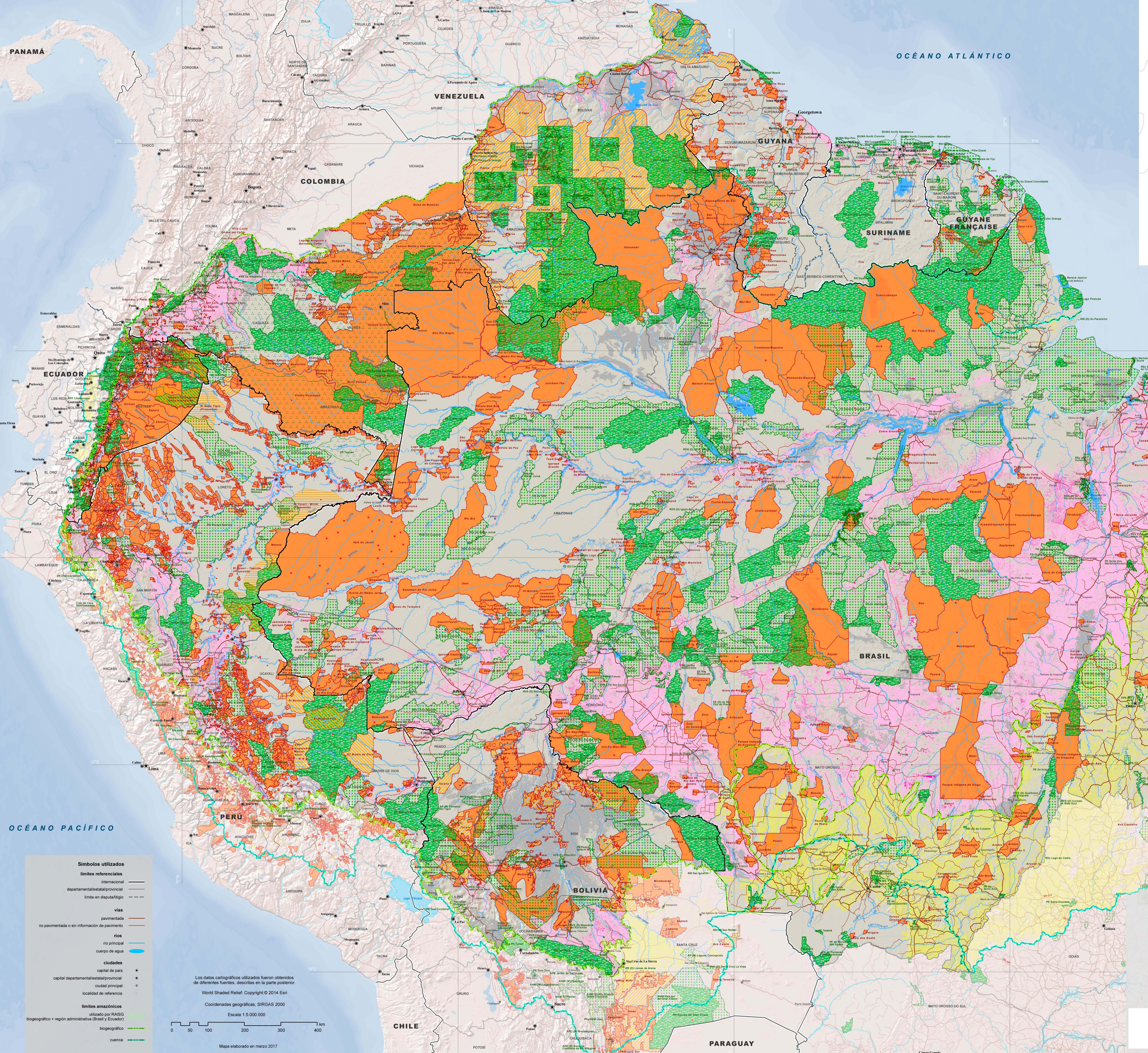

OCEANO PACIFICO

- Simbolos utilizados**
- límites referenciales
 - internacional
 - departamental/provincial
 - límite en disputa/signo
 - vías
 - pavimentada
 - no pavimentada o sin información de pavimento
 - rios
 - no principal
 - cuerpo de agua
 - ciudades
 - capital de país
 - capital departamental/provincial
 - ciudad principal
 - localidad de referencia
 - límites amazónicos
 - utilizado por RAISG
 - biogeográfico + región administrativa (Brasil y Ecuador)
 - biogeográfico
 - cuenca

Los datos cartográficos utilizados fueron obtenidos de diferentes fuentes, descritas en la parte posterior.

World Shaded Relief. Copyright © 2014 Esri

Coordenadas geográficas, SIRGAS 2000

Escala 1:5.000.000

Mapa elaborado en marzo 2017

AMAZONÍA 2016

ÁREAS PROTEGIDAS Y TERRITORIOS INDÍGENAS

El mapa **Amazonía 2016** presenta información sobre ANP, TI y deforestación producida por RAISG (Red Amazónica de Información Socioambiental Georreferenciada).

La presente publicación tiene como objetivo principal contribuir a superar visiones fragmentadas y promover iniciativas y procesos integrados, regionales, nacionales e internacionales, que contribuyan a la consolidación de Áreas Protegidas y Territorios Indígenas –45,2% de la región– como parte importante en la conservación y uso sostenible de los ecosistemas amazónicos. Este producto es el resultado del trabajo conjunto y continuo de instituciones de la sociedad civil presentes en los países amazónicos, el cual busca sistematizar, mejorar e integrar sus bases de datos para una visión integral de la Amazonía.

El trabajo se ha desarrollado teniendo como base una agenda común para el análisis temático y la elaboración de protocolos de gestión compartida y descentralizada de la información. Es un ejercicio continuo que se asemeja a un verdadero “rompecabezas”.

Es importante resaltar que para elaborar una representación cartográfica equivalente entre los diferentes países, se consideraron las especificaciones que cada uno tenía para obtener una leyenda común. La misma manera, los límites internacionales se ajustaron sobre una base única para no presentar vacíos de información ni superposición. En el caso de las Áreas Naturales Protegidas se clasificó la información con base a un atributo común que fue el tipo de uso, mientras los Territorios Indígenas fueron clasificados, además de las categorías particulares de cada país, con relación a la existencia (o no) de algún grado de reconocimiento oficial.

Desde el 2008, RAISG estableció como prioridad elaborar un análisis de deforestación para estimar la pérdida de bosques en toda la región, por ser éste un indicador de la velocidad con que se transforma el paisaje y un elemento clave en los procesos de monitoreo. Los datos existentes entonces eran fragmentados, tenían una cobertura parcial –inclusive dentro de cada país– por ser generados bajo diferentes enfoques conceptuales y metodológicos. Otras características relativas al origen heterogéneo de los datos eran las diferencias en cuanto a escalas geográficas, períodos y títulos/subtítulos. Por lo tanto, se estableció un marco común de análisis, basado en conceptos y herramientas estandarizadas, llamado Protocolo RAISG. La línea base del estudio fue el año 2000, sobre la cual se hizo el análisis para los quinquenios 2005-2010-2015, respecto a los TI y ANP.

Nota: se optó por mantener los nombres de los países escritos en su lengua original, en todas las versiones del mapa.

DEFORESTACIÓN EN LA AMAZONÍA 2000-2015

Los bosques de la región Amazónica continúan reduciéndose a causa de la deforestación. Sin embargo, se observa que entre los años 2000 y 2015 la tasa de deforestación presenta una tendencia general a disminuir, de acuerdo a los análisis realizados por la RAISG.

En el período analizado se perdieron 238,9 mil km² de superficie boscosa original. La pérdida de bosques pasó de 113,2 mil km² en el primer quinquenio a 79,9 mil km² en el segundo, y a 45,8 mil km² en el tercero. No obstante, esta tendencia no es homogénea en toda la región. Brasil –con el mayor porcentaje de deforestación de la Amazonía– y Bolivia presentaron una marcada tendencia a la disminución. En contraste, en la Amazonía de Venezuela la tasa de deforestación aumentó, casi duplicándose en el período 2010-2015 respecto del período 2005-2010. En el resto de los países de la región no se observa una tendencia clara; sin embargo se advierte que la deforestación aumentó en el segundo quinquenio y disminuyó en el tercer quinquenio (Tabla 1), con excepción de Guyane Française.

En el caso de los Territorios Indígenas (TI), la deforestación presenta una tendencia similar a la que se observa en toda la Amazonía. Los resultados por quinquenio arrojan que la deforestación disminuyó de 9.195 km² en el primer quinquenio a 9.109 km² en el segundo, y a 6.586 km² en el tercero. Un análisis por categoría de TI pone en evidencia una falta de homogeneidad en las tendencias, observándose que la deforestación ha aumentado en los TI sin reconocimiento oficial y ha disminuido en los TI reconocidos (Tabla 2). A nivel de países, en Brasil, Colombia y Ecuador la deforestación tiende a disminuir, en cambio en la Guyane Française y Venezuela va en ascenso; en los demás países la tendencia no es homogénea, con altzas y bajas en los quinquenios analizados.

En las Áreas Naturales Protegidas (ANP) también se observó una disminución de la deforestación durante los dos últimos quinquenios, tanto en las de uso directo como en las de uso indirecto. Sin embargo, se advierte que en las ANP Departamentales de uso directo y en las ANP Nacionales de uso transitorio la deforestación se incrementó en el segundo quinquenio y disminuyó en el tercero. En el caso de las ANP Nacionales de uso indirecto, la tasa de deforestación se redujo en cerca de un 25% en los tres períodos estudiados.

Finalmente, cabe destacar que el 83% de la deforestación ocurrida en la Amazonía durante el período 2000-2015 se concentra en las áreas que quedan fuera de TI y ANP, siendo que, ya en el año 2000 esta categoría contenía la menor proporción de los bosques de la región (sólo el 43%). Sin embargo, es esta unidad de análisis la que presenta la disminución más marcada de la deforestación ocurrida entre el primer y el tercer quinquenio (97.519 km², 64.965 km², 35.250 km² respectivamente), y es la que determina la tendencia descendente de la deforestación en la región, por el gran porcentaje que representa en la pérdida. Gran parte de esta reducción de la deforestación fuera de TI y ANP ha tenido lugar en Brasil, país que concentra el 64% de la Amazonía.

Es relevante destacar que la capa de TI y ANP considerada para los análisis correspondientes a todo el período incluye unidades adicionales debido a las actualizaciones realizadas. La actualización de dichas bases ha influido en los nuevos resultados para TI y ANP para el período 2000-2010, respecto de los resultados ya publicados en el 2015.

| País | Superficie boscosa original estimada | Deforestación acumulada hasta 2000 | Tasa de deforestación | | |
|-----------------------|--------------------------------------|------------------------------------|-----------------------|---------------|---------------|
| | | | 2000-2005 | 2005-2010 | 2010-2015 |
| Bolivia | 323.474 | 13.552 | 4.615 | 3.735 | 3.035 |
| Brasil | 3.552.125 | 463.620 | 94.989 | 58.767 | 29.627 |
| Colombia | 456.607 | 32.612 | 3.445 | 6.002 | 3.360 |
| Ecuador | 96.073 | 9.020 | 1.054 | 1.090 | 957 |
| Guyana | 192.405 | 3.097 | 785 | 303 | 303 |
| Guyane Française | 83.195 | 1.539 | 295 | 257 | 340 |
| Perú | 763.951 | 58.069 | 6.919 | 7.371 | 5.167 |
| Suriname | 150.254 | 5.064 | 194 | 263 | 231 |
| Venezuela | 394.116 | 9.852 | 889 | 1.523 | 2.781 |
| total Amazonía | 6.012.201 | 597.024 | 113.196 | 79.918 | 45.802 |

Figura 1. Deforestación en la Amazonía, por país y por quinquenio (%)



Figura 2. Distribución de la superficie boscosa original y de la deforestación en el período 2000-2015, en la Amazonía, dentro y fuera de TI y ANP



| Unidad de análisis | Superficie boscosa original estimada | Deforestación acumulada hasta 2000 | Tasa de deforestación | | |
|---------------------------------------|--------------------------------------|------------------------------------|-----------------------|---------------|---------------|
| | | | 2000-2005 | 2005-2010 | 2010-2015 |
| Fuera de ANP y TI | 2.890.321 | 550.015 | 97.519 | 54.995 | 35.250 |
| Territorios Indígenas | 1.965.294 | 31.141 | 9.195 | 9.109 | 6.586 |
| TI sin reconocimiento oficial | 355.301 | 6.391 | 976 | 1.250 | 1.501 |
| Propuesta de Reserva Indígena | 41.265 | 354 | 16 | 32 | 28 |
| Reserva Territorial o Zona Intangible | 30.599 | 199 | 47 | 35 | 12 |
| TI reconocido oficialmente | 1.538.149 | 24.196 | 8.156 | 7.792 | 5.045 |
| Áreas Naturales Protegidas | 1.466.120 | 20.431 | 7.968 | 7.062 | 5.048 |
| Departamental-uso directo | 206.876 | 2.190 | 1.482 | 1.581 | 1.349 |
| Departamental-uso indirecto | 104.025 | 607 | 453 | 200 | 300 |
| Nacional-uso directo | 369.410 | 6.875 | 2.561 | 2.376 | 1.686 |
| Nacional-uso indirecto | 652.374 | 6.153 | 2.903 | 2.165 | 1.661 |
| Nacional-uso directo/indirecto | 4.087 | 16 | 11 | 3 | 3 |
| Nacional-uso transitorio | 39.349 | 4.589 | 487 | 754 | 469 |

Causas de la deforestación en la región

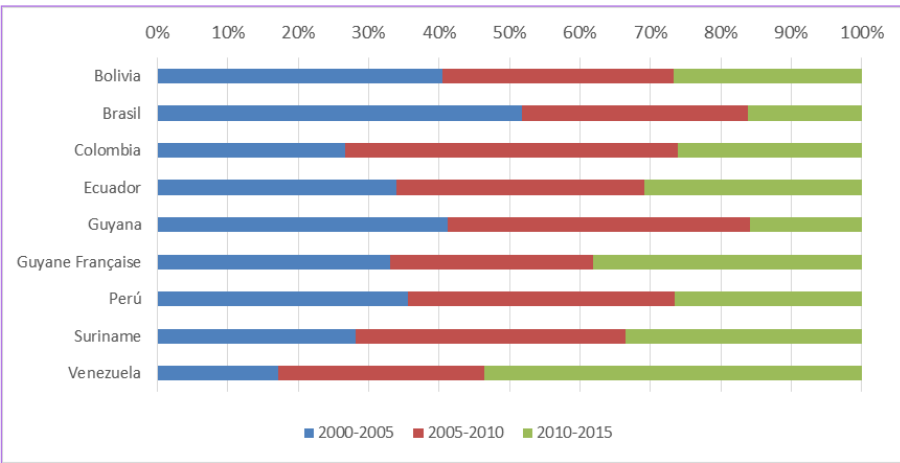
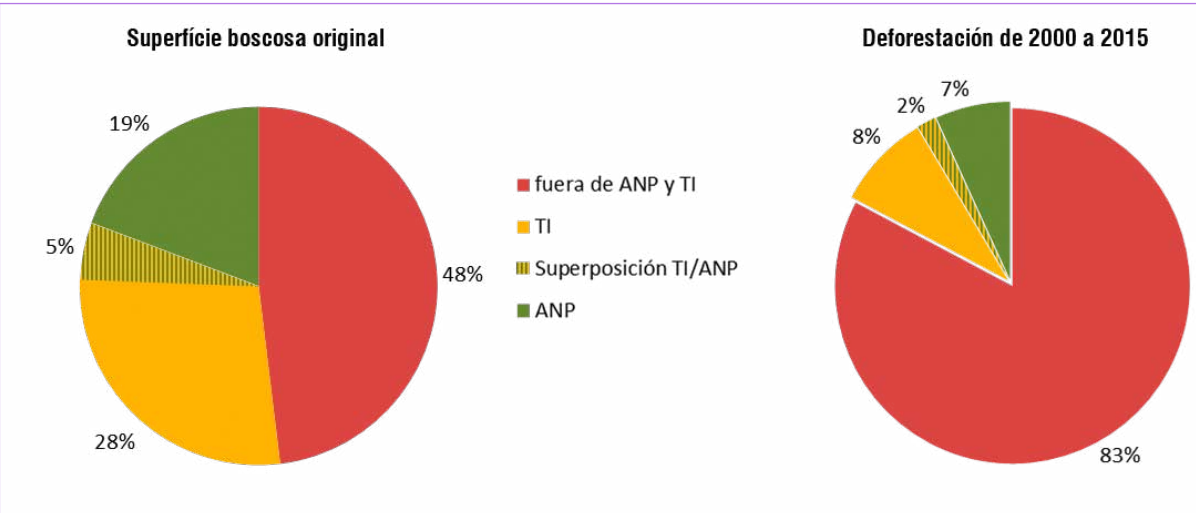
Las causas de la deforestación en la región amazónica siguen siendo principalmente la agricultura mecanizada, la agricultura a pequeña escala y la ganadería. La agricultura figura como causa directa en casi todos los países. En Perú, Guyana, Guyane Française, Suriname y Venezuela se reporta también como causa directa la minería (legal e ilegal). En Colombia a estas causas se suma la deforestación para cultivos ilícitos. En el caso de Brasil destaca la construcción de hidroeléctricas, que ha generado deforestación en las extensas áreas inundadas por las represas.

No se puede dejar de mencionar la construcción y ampliación de vías, principalmente caminos rurales y carreteras, entre las actuales causas directas de deforestación en la región, que favorecen el establecimiento o creación de nuevos centros poblados. En países como Ecuador y Perú estas se proyectan como importantes agentes facilitadores de la pérdida de bosques en los próximos años.

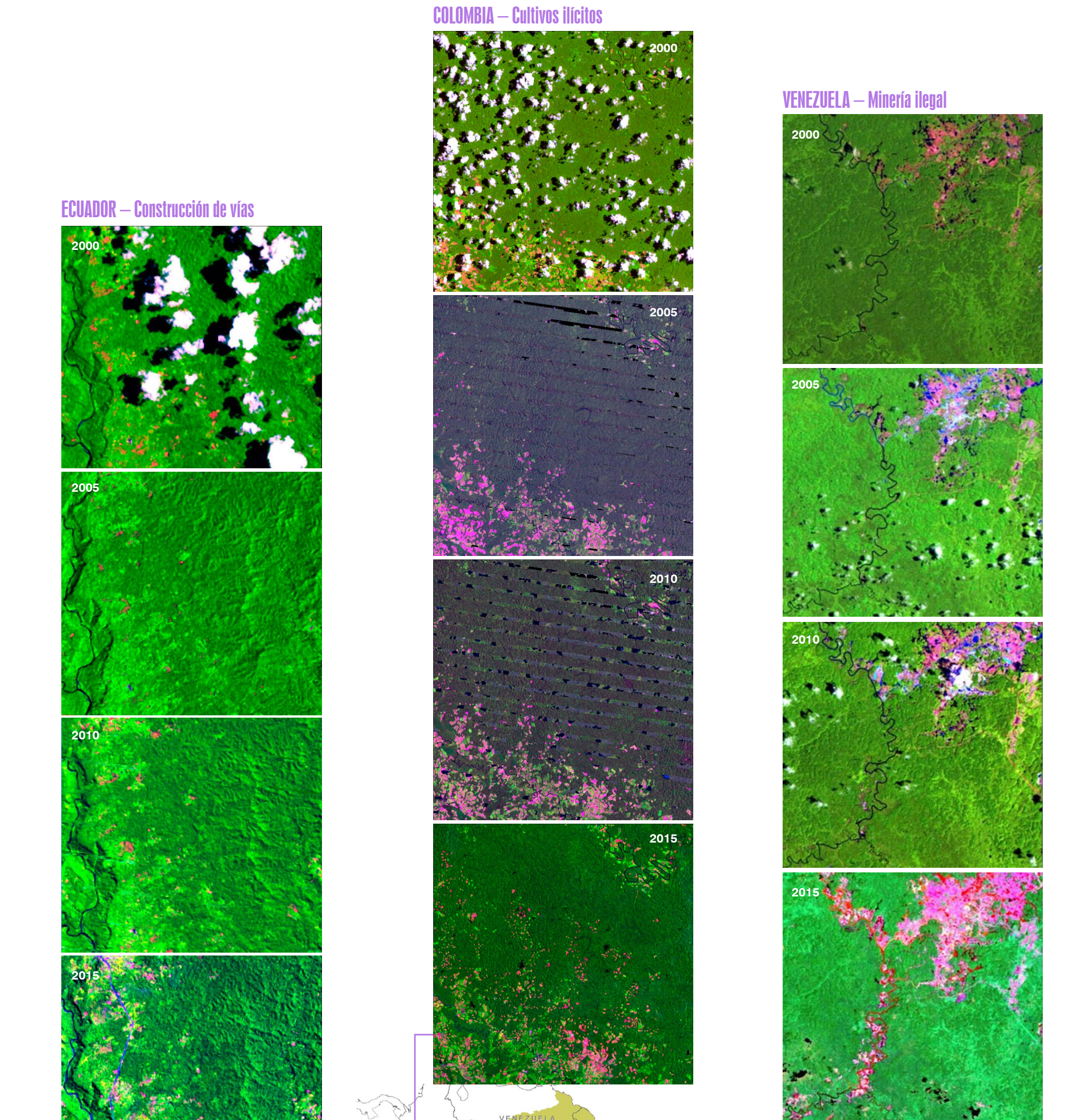

| | Bolivia | Brasil | Colombia | Ecuador | Guyana | Guyane Française | Perú | Suriname | Venezuela | total Amazonía |
|---------------------------------|------------|-------------|------------|------------|----------|------------------|------------|----------|------------|----------------|
| Población total (Pº hab.) | 10.027.292 | 190.755.799 | 48.747.632 | 16.959.399 | 751.000 | 206.171 | 31.151.643 | 492.829 | 27.227.930 | |
| Población amazónica (Pº hab.) | 1.476.539 | 23.854.336 | 1.954.096 | 846.365 | 1751.000 | 128.171 | 4.362.450 | 492.829 | 1.725.120 | 6,3% |
| Área total del país (km²) | 1.098.581 | 8.514.876 | 1.141.748 | 248.542 | 214.969 | 86.504 | 1.291.585 | 163.820 | 916.445 | 13.677.070 |
| Área amazónica del país (km²) | 480.341 | 5.006.316 | 483.164 | 116.270 | 214.969 | 86.504 | 782.820 | 163.820 | 454.915 | 7.788.119 |
| % de la Pan-amazonia en el país | 6,2% | 59,3% | 6,2% | 1,5% | 2,8% | 1,1% | 10,1% | 2,1% | 5,6% | 56,9% |

| Áreas Naturales Protegidas en la Amazonía (km²) | | Territorios Indígenas en la Amazonía (km²) | | área por categoría (km²) | | área descontada la superposición en otra categoría más restrictiva** | | Perú | | Suriname | | Venezuela | | total Amazonía | | | | | | | | |
|---|---|--|------------------|--------------------------------------|----------------|--|---------------|--------------------------------------|---------------|--------------------------------------|----------------|--------------------------------------|----------------|--------------------------------------|----------------|-------------------------------------|----------------|----------------|------------------|--------------|-------|--|
| | Bolivia | Brasil** | Colombia** | Ecuador** | Guyana | Guyane Française | Perú | Suriname | Venezuela | total Amazonía | | Bolivia | Brasil** | Colombia** | total Amazonía | | | | | | | |
| | área | % en relación a la Amazonía del país | área | % en relación a la Amazonía del país | área | % en relación a la Amazonía del país | área | % en relación a la Amazonía del país | área | % en relación a la Amazonía del país | área | % en relación a la Amazonía del país | área | % en relación a la Amazonía del país | área | % en relación a la Amazonía general | | | | | | |
| USO INDIRECTO | Protección de la biodiversidad, paisaje geológico y escénico (calidad estética) compatible con turismo, educación e investigación. No se permite la permanencia de poblaciones tradicionales excepto en Bolivia (PI), Guyana Francesa (PF), Ecuador (PE) y Brasil (MI). | 39.786 | 8,3% | 462.735 | 9,2% | 94.239 | 19,5% | 33.684 | 29,0% | 6.640 | 3,1% | 26.210 | 30,3% | 92.364 | 11,8% | 20.401 | 12,5% | 170.106 | 37,5% | 825.041 | 10,9% | |
| Nacional | | | | | | | | | | | | | | | | | | | | | | |
| Estadual/Departamental | | | | | | | | | | | | | | | | | | | | | | |
| total | 39.786 | 8,3% | 462.735 | 9,2% | 94.239 | 19,5% | 33.684 | 29,0% | 6.640 | 3,1% | 26.210 | 30,3% | 92.364 | 11,8% | 20.401 | 12,5% | 170.106 | 37,5% | 825.041 | 10,9% | | |
| USO DIRECTO | Protección de recursos compatible con uso controlado según planes de utilización. | 35.753 | 7,4% | 292.462 | 5,8% | | 0,0% | | 0,0% | 35.584 | 41,1% | 60.828 | 7,8% | 5.646 | 3,4% | | 0,0% | 440.347 | 5,7% | | | |
| Nacional | | | | | | | | | | | | | | | | | | | | | | |
| Estadual/Departamental | | | | | | | | | | | | | | | | | | | | | | |
| total | 67.673 | 14,1% | 271.908 | 5,4% | 0,0% | 0,0% | 0,0% | 0,0% | 0,0% | 35.584 | 41,1% | 60.828 | 7,8% | 5.646 | 3,4% | 0,0% | 0,0% | 440.347 | 5,7% | | | |
| USO TRANSITORIO | Área reservada de bosque, que puede o no convertirse en áreas protegidas o concesiones, de acuerdo a investigaciones. | 129.782 | 27,0% | 1.156.483 | 23,1% | 282.957 | 54,4% | 65.190 | 56,1% | 7.068 | 8,2% | 225.143 | 28,9% | 6.006 | 3,7% | | 0,0% | 324.832 | 71,6% | 2.203.126 | 28,3% | |
| Nacional | | | | | | | | | | | | | | | | | | | | | | |
| Estadual/Departamental | | | | | | | | | | | | | | | | | | | | | | |
| total | 129.782 | 27,0% | 1.156.483 | 23,1% | 282.957 | 54,4% | 65.190 | 56,1% | 7.068 | 8,2% | 225.143 | 28,9% | 6.006 | 3,7% | 0,0% | 0,0% | 324.832 | 71,6% | 2.203.126 | 28,3% | | |
| USO DIRECTO/INDIRECTO | Áreas con doble afectación. | 434 | 0,1% | | 0,0% | | 0,0% | 10.078 | 8,7% | 3.717 | 1,7% | | 0,0% | | 0,0% | | 0,0% | 13.684 | 1,7% | | 0,0% | |
| Nacional | | | | | | | | | | | | | | | | | | | | | | |
| Estadual/Departamental | | | | | | | | | | | | | | | | | | | | | | |
| total | 434 | 0,1% | 0,0% | 0,0% | 0,0% | 0,0% | 10.078 | 8,7% | 3.717 | 1,7% | 0,0% | 0,0% | 0,0% | 0,0% | 0,0% | 0,0% | 13.684 | 1,7% | 0,0% | 0,0% | | |
| total por Amazonía/país | 143.646 | 29,9% | 1.027.105 | 20,9% | 94.239 | 19,5% | 43.760 | 37,6% | 10.357 | 4,8% | 61.794 | 71,4% | 191.867 | 24,5% | 26.047 | 15,9% | 170.106 | 37,5% | 1.768.922 | 22,7% | | |

| Territorios Indígenas reconocidos oficialmente | | Territorios indígenas sin reconocimiento oficial | | Reserva Indígena o Zona Intangible | | Propuesta de Reserva Indígena | | total por Amazonía/país | | |
|--|----------------|--|------------------|--------------------------------------|----------------|--------------------------------------|---------------|--------------------------------------|---------------|-------------------------------------|
| | Bolivia | Brasil | Colombia | Ecuador** | Guyana | Guyane Française | Perú | Suriname | Venezuela | total Amazonía |
| | área | % en relación a la Amazonía del país | área | % en relación a la Amazonía del país | área | % en relación a la Amazonía del país | área | % en relación a la Amazonía del país | área | % en relación a la Amazonía general |
| Territorios Indígenas reconocidos oficialmente | 88.961 | 18,5% | 1.156.483 | 23,1% | 282.957 | 54,4% | 44.510 | 38,3% | 31.671 | 14,7% |
| Territorios indígenas sin reconocimiento oficial | 40.821 | 8,5% | 0,0% | 0,0% | 8.804 | 7,6% | 0,0% | 0,0% | 11.447 | 1,5% |
| Reserva Indígena o Zona Intangible | 0,0% | 0,0% | 0,0% | 0,0% | 11.870 | 10,2% | 0,0% | 0,0% | 29.132 | 3,7% |
| Propuesta de Reserva Indígena | 0,0% | 0,0% | 0,0% | 0,0% | 0,0% | 0,0% | 0,0% | 0,0% | 42.170 | 0,5% |
| total por Amazonía/país | 129.782 | 27,0% | 1.156.483 | 23,1% | 282.957 | 54,4% | 65.190 | 56,1% | 73.117 | 14,7% |

| Áreas Naturales Protegidas | | Territorios Indígenas | | Superficie de ANP con TI | | Área protegida sin superposición | | | | |
|---|----------------|--------------------------------------|------------------|--------------------------------------|----------------|--------------------------------------|---------------|--------------------------------------|---------------|-------------------------------------|
| | Bolivia | Brasil | Colombia | Ecuador** | Guyana | Guyane Française | Perú | Suriname | Venezuela | total Amazonía |
| | área | % en relación a la Amazonía del país | área | % en relación a la Amazonía del país | área | % en relación a la Amazonía del país | área | % en relación a la Amazonía del país | área | % en relación a la Amazonía general |
| Áreas Naturales Protegidas | 143.646 | 29,9% | 1.027.105 | 20,9% | 94.239 | 19,5% | 43.760 | 37,6% | 10.357 | 4,8% |
| Territorios indígenas | 129.782 | 27,0% | 1.156.483 | 23,1% | 282.957 | 54,4% | 65.190 | 56,1% | 31.671 | 14,7% |
| Superficie de ANP con TI | 47.002 | 9,8% | 101.662 | 2,0% | 31.765 | 6,6% | 19.470 | 16,7% | 997 | 0,5% |
| Área protegida sin superposición | 226.426 | 47,1% | 2.081.926 | 41,6% | 325.431 | 67,4% | 89.480 | 77,0% | 41.031 | 19,1% |

** La extensión total de la Amazonía refiere al límite biogeográfico de Bolivia, Colombia, Ecuador, Perú y Venezuela, al límite regional en Ecuador (RAE) y Brasil (Amazonía Legal) y a la totalidad de los países Guyana, Guyane Française y Suriname. La extensión de las ANP y TI que se encuentran parcialmente en la Amazonía fueron calculadas excluyéndose las zonas que no hacen parte de la Amazonía y para las áreas costeras se consideró la extensión continental, y no las marinas. En estos casos, las áreas fueron calculadas utilizando un Sistema de Información Geográfica.
 ** El cálculo de área excluye la superposición entre categorías, utilizándose el siguiente orden jerárquico: nacionales uso indirecto; departamentales uso indirecto; departamentales uso directo; nacionales uso directo/indirecto; uso transitorio. No se excluyó en esta parte de la tabla la superposición con territorios indígenas.
 ** No están incluidas en el cálculo de ANP en Brasil las de categoría APA (Área de Protección Ambiental).
 ** El valor de la reserva forestal, de uso transitorio, hace referencia no al área original, sino al área actual incluyendo sustracciones que se han realizado a la reserva posterior a su creación, y no están computadas en el total de ANP de Colombia.
 ** Los Bosques Protegidos, computados como ANP de uso directo/indirecto, no forman parte del Sistema Nacional de Áreas Protegidas del Ecuador (SNAP).
 ** El cálculo de área en esta parte de la tabla no excluye la superposición con áreas protegidas.
 ** La superficie